

SEKTOR: UTILITI

Perkhidmatan Pelanggan dan Peruncitan

Waktu Dibenarkan:

12 hours

Waktu Operasi:

7 am – 7 pm

Kapasiti:

50%

Mengambil dan merekod suhu pekerja dan pelawat



Penggunaan *face mask*, *hand sanitizer* dan sarung tangan



Penjarakan sosial semasa berurusan

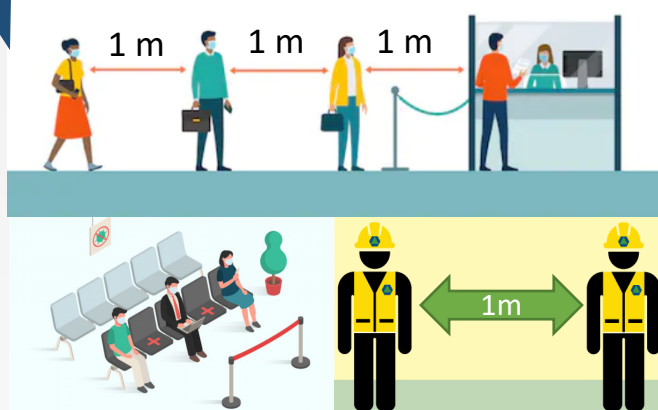

Nyah cemar secara kerap

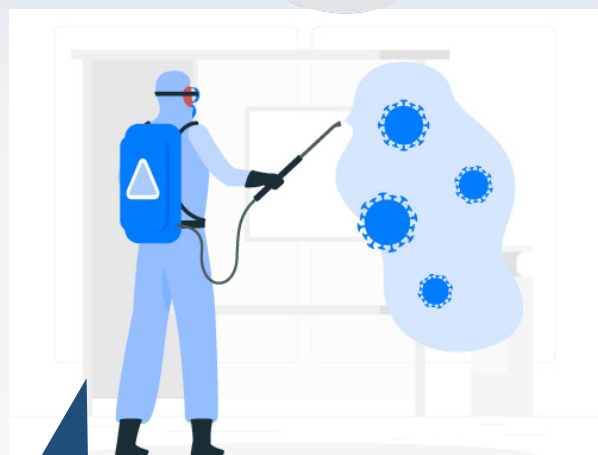

Akses kepada bil digital



PELAN TINDAKBALAS
KECEMASAN

Tindak balas kecemasan



PROSEDUR OPERASI STANDARD UTILITI PASCA PKP

SEKTOR: UTILITI

Pembinaan Skim Sambungan Utiliti Luar Bandar

Waktu Dibenarkan:

12 hours

Waktu Operasi:

7 am – 7 pm

Kapasiti:

100%

1



Protokol Pasca PKP

Penyediaan oleh
Majikan

2

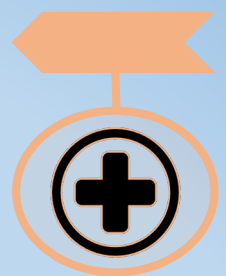

Saringan Kesihatan

Pemeriksaan suhu
badan setiap hari
sebelum memulakan
tugas

3

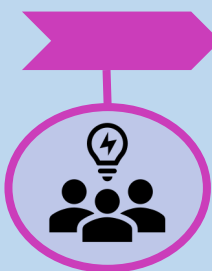

Penjarakan Sosial

Elakkan kontak rapat
dengan jarak minima
satu meter antara
individu

4

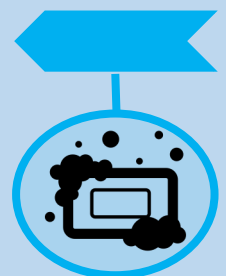

Pencegahan Jangkitan

Penggunaan *face
mask* adalah
diwajibkan

5



Pelan Kecemasan

Menyediakan pelan
kecemasan bagi
menangani kes
Covid-19

6

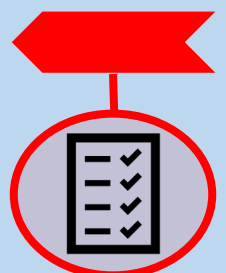

Rekod

Menyimpan dan
mengemaskini
saringan kesihatan,
pergerakan dan
maklumat peribadi
pekerja

7

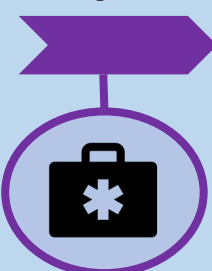

Nyah Cemar

Melakukan proses
nyah cemar dengan
kerap

Prosedur Operasi Standard Utiliti Pasca PKP



SEKTOR: OPERASI DAN PENYELENGGARAAN



Protokol Pencegahan Penyakit & Sekatan

- Pekerja dikehendaki sentiasa memakai *face mask*
- Perbincangan atas talian atau video-conferencing

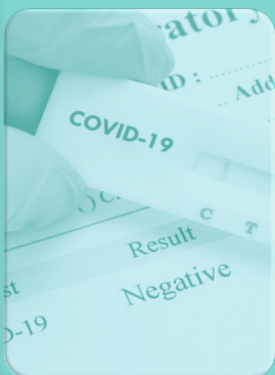

Saringan Kesihatan

- Pemeriksaan suhu badan (37.5°) setiap hari sebelum memulakan tugas.
- Saringan bagi mengesan gejala Covid-19.



Laporan kesihatan (Di premis / tempat penginapan disediakan)

- Laporkan ke Pejabat Kesihatan sekiranya ada pekerja disyaki gejala Covid-19



Tindak balas Kecemasan

- Kemaskini Pelan Tindak Balas Kecemasan untuk mengurus kes Covid-19

Prosedur Operasi Standard Utiliti Pasca PKP

SEKTOR: UTILITI (TAPAK BINA)

APA YANG PERLU
MAJIKAN SEDIAKAN?

Protokol Pasca PKP

- ✓ Langkah-langkah penting yang perlu dipatuhi oleh pekerja.
- ✓ Kontraktor & pelawat mengikut *standard* yang ditetapkan oleh KKM & CIDB.

Saringan dari CLQ/ Tempat Penginapan

01

Pastikan **sihat** dan **tiada gejala**.



- ✗ DEMAM
- ✗ BATUK
- ✗ SAKIT TEKAK
- ✗ SESAK NAFAS

02



Muat turun **aplikasi KKM (MySejahtera App)** bagi tujuan *contact tracing*.

03

Pemeriksaan **suhu tidak melebihi 37.5°** setiap hari.



04



Bebas daripada **gejala-gejala Covid-19**.

Prosedur Operasi Standard Utiliti Pasca PKP



Saringan dari CLQ/ Tempat Penginapan

05

Segera ke klinik panel syarikat/klinik yang bersesuaian jika mempunyai **suhu badan tinggi** (37.5°C atau lebih) atau mempunyai gejala.



06



Pengasingan segera dan **tidak dibenarkan bekerja** sekiranya disyaki menghadapi gejala-gejala Covid-19.

07

Menepati **Garis Panduan Operasi Centralised Labour Quarters (CLQ)** dan Penginapan Pekerja Binaan Semasa PKP.

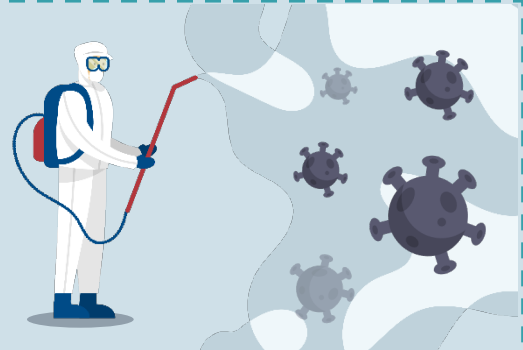

08



Kebersihan dan **pemantauan pergerakan pekerja** hendaklah dilaksanakan secara berterusan.

Pergerakan pekerja keluar masuk hendaklah dihadkan.

Prosedur Operasi Standard Utiliti Pasca PKP

Pengangkutan Pekerja & Bahan Binaan

PENGANGKUTAN PEKERJA

Apakah yang perlu dilakukan oleh
Kontraktor / Syarikat?



Proses Pergerakan Pekerja ke Tapak Bina

- ✓ Sediakan kenderaan pengangkutan dengan menerapkan penjarakkan sosial.



- ✓ Pastikan kenderaan dinyahcemar kuman sebelum dan selepas digunakan.

- ✓ Kenderaan mengangkut pekerja di dalam daerah/zon berkenaan sahaja.



- ✓ Pekerja yang tinggal berdekatan digalakkan untuk berjalan kaki.

- ✗ Penggunaan kenderaan awam tidak dibenarkan.



- ✗ Kenderaan pengangkutan pekerja tidak dibenarkan melintasi sempadan daerah/zon yang berlainan

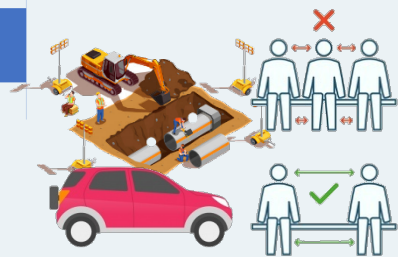

Prosedur Operasi Standard Utiliti Pasca PKP

Pengangkutan Pekerja & Bahan Binaan

PENGANGKUTAN BAHAN BINAAN

Apakah yang perlu dilakukan oleh
Kontraktor / Syarikat?



Proses Pergerakan Bahan Binaan ke Tapak Bina



Pembekal barangan dan perkhidmatan hendaklah mendapat kelulusan beroperasi serta mematuhi dan mengamalkan langkah pencegahan Covid-19.

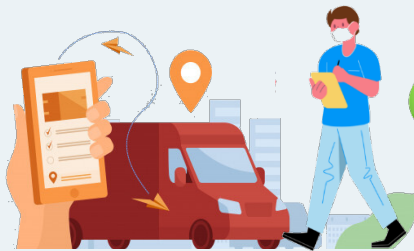
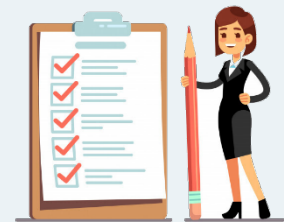

Rekodkan pergerakan masuk bahan ke tapak bina.



Pemandu kenderaan dan pekerja perlu disaring dan perlu menggunakan *hand sanitizer*.



Prosedur Operasi Standard Utiliti Pasca PKP

Di Tapak Bina

DI PINTU MASUK TAPAK

APA YANG PERLU DISEDIAKAN OLEH KONTRAKTOR?



- ✓ Surat Kebenaran Beroperasi dipamerkan.
- ✓ Mengistiharkan senarai pekerja yang berada di tapak bina.

- ✓ Hanya pekerja yang menggunakan **kenderaan yang sedia ada** dibenarkan masuk.



- ✓ Pihak berurusan **disaring** sebelum masuk.

- ✓ Pencuci tangan (**hand sanitizer**) disediakan di pintu masuk.

- ✓ Membantu **pihak yang diberikuasa** melakukan pemeriksaan di tapak bina & pekerja.



Prosedur Operasi Standard Utiliti Pasca PKP

Di Tapak Bina

AKTIVITI KERJA

01



Bilangan pekerja **mengikut keperluan semasa/keadaan tapak.**

02



Kontraktor boleh membawa **beberapa kumpulan** pekerja penyambung paip untuk kerja di lokasi berlainan.

03



Melantik **penyelaras** untuk menguruskan Langkah-Langkah pencegahan Covid-19.

04



Menyediakan **laluhan keluar masuk terkawal.**

05



Merancang **bilangan pekerja.**

06



Melaksanakan **penilaian risiko jangkitan Covid-19** sebelum memulakan kerja.

07



Amalkan **penjarakkan sosial (1 meter).**

08



Sebarang **mesyuarat (jika perlu)** hendaklah mengamalkan **penjarakkan sosial.**

09



Jangan berkumpul.

10



Amalkan **penjagaan kebersihan diri yang optima.**

Prosedur Operasi Standard Utiliti Pasca PKP

Di Tapak Bina

AKTIVITI KERJA

11



Dibekalkan **alat pelindung diri** secukupnya.

12



Topeng muka hendaklah **sentiasa dipakai** semasa bekerja.

13



Penyediaan **kemudahan mencuci tangan**.

14



Peringatan tentang Covid-19 di tapak bina seperti menampal poster Covid-19.

15



Segera laksanakan **proses nyah kuman** sekiranya terdapat jangkitan Covid-19.

16



Lapor kepada KKM dan patuhi arahan sekiranya **pekerja disyaki terjangkit**.

17



Tandas sentiasa dibersihkan dan dalam keadaan sempurna.

18



Proses nyah kuman secara berjadual dijalankan di tandas.

Prosedur Operasi Standard Utiliti Pasca PKP

Di Tapak Bina

MASA REHAT

APA YANG PERLU
DISEDIAKAN OLEH
KONTRAKTOR?



- ✓ Pembahagian waktu rehat dalam **SKALA** yang kecil.

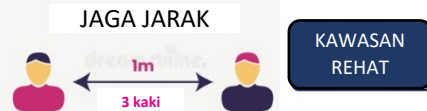

- ✓ Mengamalkan penjarakkan sosial & **JANGAN** berkumpul.



- ✓ Kafeteria/ Kantin menyediakan makanan yang **BERBUNGKUS**.

BALIK KERJA



- ✓ Terus **MANDI** menggunakan air bersih & sabun dan mencuci pakaian yang telah digunakan.



- ✓ Menggunakan kenderaan yang **DISEDIAKAN** bagi pergerakan pekerja.



- ✓ **MAKLUMKAN** dengan segera kepada Penyelaras Petugas Khas sekiranya terdapat masalah kesihatan.

Prosedur Operasi Standard Utiliti Pasca PKP

Di Tapak Bina

REKOD



PENGURUSAN REKOD KONTRAKTOR



REKOD PEKERJA

- Rekod kehadiran pekerja
- Rekod saringan kesihatan
- Rekod pergerakan pekerja
- Rekod butiran peribadi pekerja

REKOD PENGURUSAN KEBERSIHAN TAPAK

- Rekod proses nyahkuman kawasan tandas
- Rekod pembersihan kawasan tapak bina



REKOD PENGURUSAN TAPAK

- Rekod pengurusan risiko
- Rekod pergerakan keluar masuk barangan dan perkhidmatan
- Rekod pemeriksaan pihak berkuasa



PROSEDUR OPERASI STANDARD PROTOKOL PASCA PKP SEKTOR: TENAGA – GAS HIDROGEN

Waktu Dibenarkan:

12 jam

Waktu Operasi:

7 am – 7 pm

Kapasiti:

50%

Aktiviti & Protokol



A

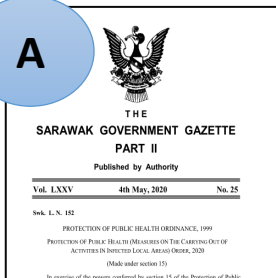

Majikan perlu menyediakan Protokol Pasca PKP syarikat di tempat kerja mengikut standard yang ditetapkan oleh KKM

B

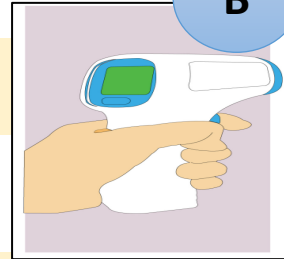

Saringan kesihatan wajib dijalankan setiap hari di setiap pintu masuk ke premis

C

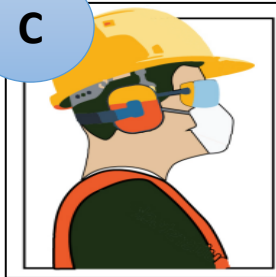

Mewajibkan pemakaian alat penutup mulut dan hidung (facemask) sepanjang masa operasi sebagai langkah kawalan pencegahan jangkitan

D

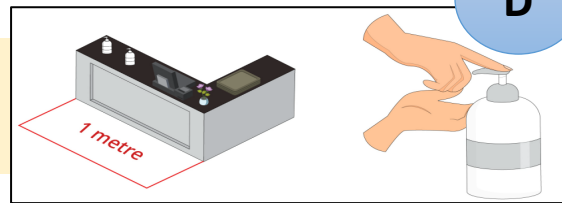

Amalkan penjarakan sosial dan tatacara keselamatan kesihatan pekerja yang selamat

E

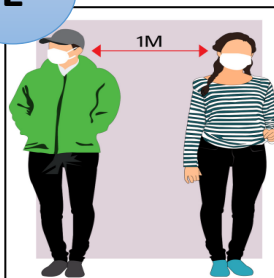

Amalkan penjarakan social pada setiap masa iaitu sekurang-kurangnya satu meter daripada orang sekeliling dan patuhi Perintah Kawalan Pergerakan Besyarat (PKPB)

F

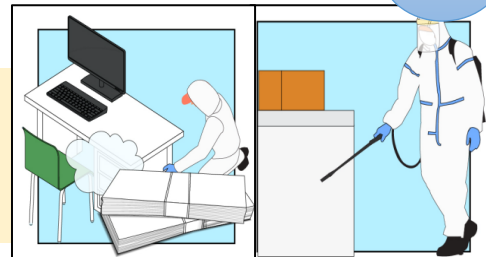

Proses sanitasi dan pembersihan perlu dilaksanakan terutamanya di kawasan umum/ asrama pekerja/ Surau dan kos tersebut ditanggung oleh syarikat

G

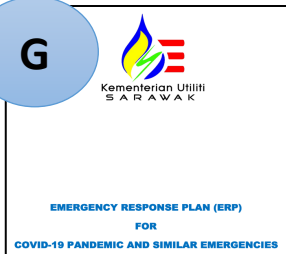

Syarikat perlu mewujudkan Jawatankuasa Tindak Balas Menangani COVID-19 bagi penyediaan dan pelaksanaan tatacara mengurus kes- kes jangkitan Covid-19.

PROSEDUR OPERASI STANDARD PROTOKOL PASCA PKP SEKTOR: MINYAK & GAS

Waktu Dibenarkan:

24 jam

Waktu Operasi:

7 am – 7 pm

Kapasiti:

100%

Aktiviti & Protokol



A

Majikan perlu menyediakan Protokol Pasca PKP syarikat di tempat kerja mengikut standard yang ditetapkan oleh KKM

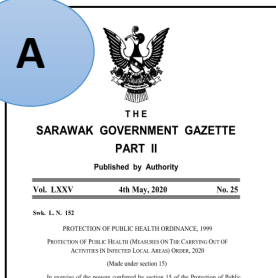

Saringan kesihatan wajib dijalankan setiap hari di setiap pintu masuk ke premis

B

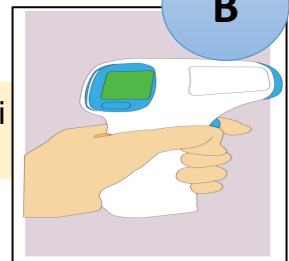

C

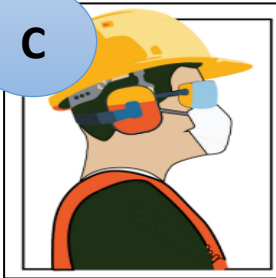

Mewajibkan pemakaian alat penutup mulut dan hidung (facemask) sepanjang masa operasi sebagai langkah kawalan pencegahan jangkitan

D

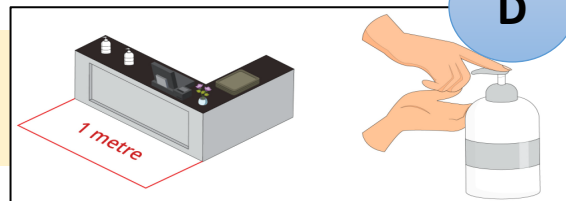

Amalkan penjarakan sosial dan tatacara keselamatan kesihatan pekerja yang selamat

E

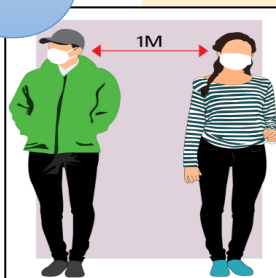

Amalkan penjarakan social pada setiap masa iaitu sekurang-kurangnya satu meter daripada orang sekeliling dan patuhi Perintah Kawalan Pergerakan Besyarat (PKPB)

F

G

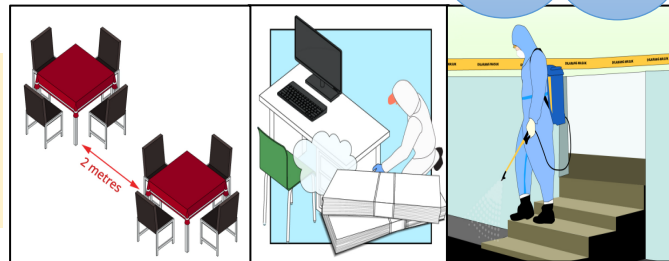

Proses sanitasi dan pembersihan perlu dilaksanakan terutamanya di kawasan umum/ asrama pekerja/ Surau dan kos tersebut ditanggung oleh syarikat

H



Syarikat perlu mewujudkan Jawatankuasa Tindak Balas Menangani COVID-19 bagi penyediaan dan pelaksanaan tatacara mengurus kes- kes jangkitan Covid-19 dan dibenarkan untuk memperbaiki kawalan protokol

PROSEDUR OPERASI STANDARD PROTOKOL PASCA PKP SEKTOR: PENGEDARAN GAS

Waktu Dibenarkan:

12 jam

Waktu Operasi:

7 am – 7 pm

Kapasiti:

100%

Aktiviti & Protokol



A

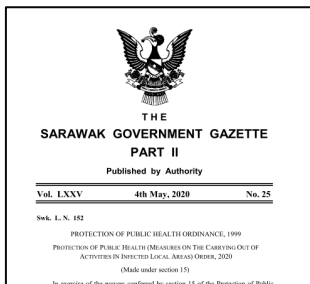

Majikan perlu menyediakan Protokol Pasca PKP syarikat di tempat kerja mengikut standard yang ditetapkan oleh KKM

B

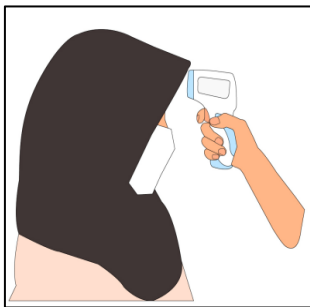

Saringan kesihatan wajib dijalankan setiap hari di setiap pintu masuk ke premis

C



Laporan kesihatan (di premis dan penginapan pekerja yang disediakan syarikat)

D

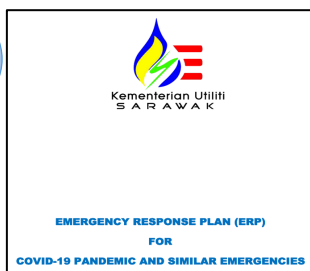

Menyediakan/mengemaskini Pelan Tindak Balas Kecemasan bagi mengendali kes-kes COVID-19 di premis syarikat